



SOCIEDADE ECOLÓGICA AMIGOS DE EMBU – SEAE

Cuidando da Terra e das pessoas



**RELATÓRIO ANUAL
2020**

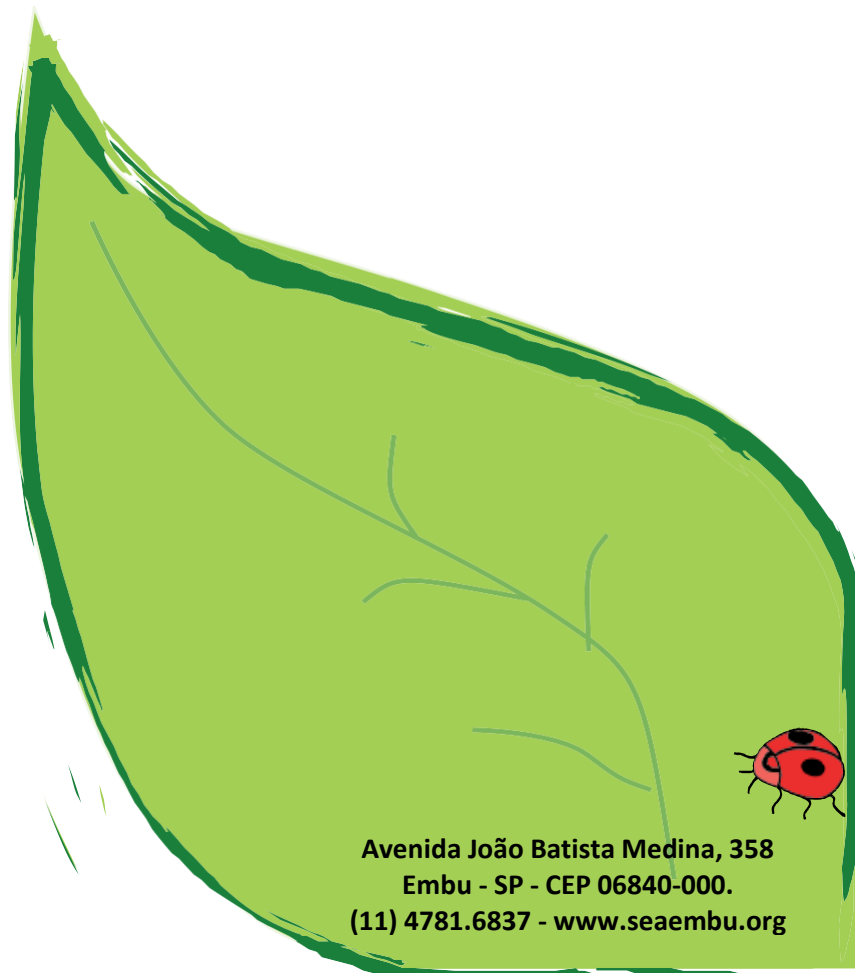

Avenida João Batista Medina, 358
Embu - SP - CEP 06840-000.
(11) 4781.6837 - www.seaembu.org



SOCIEDADE ECOLÓGICA AMIGOS DE EMBU – SEAE

Cuidando da Terra e das pessoas



SOCIEDADE ECOLÓGICA - SEAE

As ações da Sociedade Ecológica incentivam a participação popular nas questões prementes de conservação ambiental, manutenção dos mananciais e melhoria da qualidade de vida, contribuindo para a transformação socioambiental, cultural e econômica.

MISSÃO

Estimular e ampliar os processos de transformação socioambiental, cultural e econômica por meio de projetos e ações educacionais participativos e inclusivos, fomentando a atuação em políticas públicas, visando a conservação, recuperação, e defesa do meio ambiente.



Cuidando da Terra e das Pessoas



(11) 4781-6837
www.seaembu.org



A SOCIEDADE ECOLÓGICA

A Sociedade Ecológica Amigos de Embu, conhecida como SEAE, é uma das Organizações da Sociedade Civil de Interesse Público (OSCIP) mais antigas do Brasil. Surgiu com a união dos moradores em 1971/72 com objetivos voltados à defesa do meio ambiente, conservação paisagística, arquitetônica e turística da cidade. Foi institucionalizada em 1975 e em outubro completou 44 anos de atividades na Bacia Cotia-Guarapiranga, em São Paulo.

A primeira grande luta, que mobilizou muita gente, foi contra a instalação do Aeroporto Internacional de São Paulo, em Caucaia do Alto, uma região entre os municípios de Cotia e Embu, área de importantes mananciais junto à Reserva Florestal do Morro Grande.

Hoje, as principais metas da entidade são: valorizar potenciais, fomentar o desenvolvimento local, conservar e defender o meio ambiente, contribuir para a transformação socioambiental, cultural e econômica por meio de metodologias participativas e projetos educacionais.

A OSCIP é reconhecida pelas ações que contribuem para a transformação das comunidades e melhoria da qualidade de vida desenvolvendo projetos e programas articulados, mobilizações e parcerias, com foco na segurança alimentar e nutricional, saúde e bem-estar, qualificação profissional, geração de renda, inclusão, educação socioambiental, conservação e proteção da natureza. Os projetos da organização são mantidos com apoio de associados, empresários, convênios, financiamentos e parcerias.

Rodolfo Almeida

Presidente da Sociedade Ecológica Amigos de Embu

Sede da SEAE: Avenida João Batista Medina, 358 – centro – Embu das Artes – fone: (11) 4781.6837.



SUMÁRIO

SOCIEDADE ECOLÓGICA - SEAE.....	2
1. APRESENTAÇÃO.....	5
2. DESENVOLVIMENTO DE CONTEÚDOS DIGITAIS - COMUNICAÇÃO	6
2.1. Notícias, releases, divulgação.....	6
2.2. Campanha #CLICKSEAE.....	7
2.3. Campanha #SEAEVOCE	8
3. PARTICIPAÇÃO EM CONSELHOS	9
4. FISCALIZAÇÃO E DENÚNCIA DE DANOS AO PATRIMÔNIO NATURAL E À SOCIEDADE CIVIL	10
5. PROJETOS	11
5.1. Projeto Observando Rios – SOS Mata Atlântica	11
5.2. Olimpíada do saneamento – Jovem ativo na sua comunidade (Apoio FUNDO CASA)	12
6. CRONOGRAMA MENSAL DAS ATIVIDADES E PARTICIPAÇÃO	14
7. REGISTRO DAS ATIVIDADES	15
8. CONSIDERAÇÕES FINAIS.....	25



1. APRESENTAÇÃO

O Relatório apresenta as ações desenvolvidos de forma ordenada nos itens, Comunicação, Participação em Conselhos, Fiscalização, Denúncias, Cronograma mensal das atividades e breve relato dos projetos, oficinas e palestras durante o ano de 2020.

Este ano o mundo passou por grandes mudanças e desafios que atingiram os diferentes setores, como economia e a vida das pessoas. O enfrentamento a pandemia da Covid-19 trouxe com ela novos desafios para OSCIP, como o alcance e participação da população local. Entretanto como serão descritas ao longo do relatório, tivemos também a oportunidade de atingir locais que antes não podíamos, com a ajuda da tecnologia e trabalho em equipe.





2. DESENVOLVIMENTO DE CONTEÚDOS DIGITAIS - COMUNICAÇÃO

A visibilidade das ações e trabalhos realizados, são de suma importância por proporcionar um relacionamento com a comunidade interna e externa, abrangendo diferentes públicos.

A partir dessa integração entre a comunidade e a SEAE, se torna possível conquistar a credibilidade por meio da transparência e auxiliar no sucesso dos projetos e entendimento das informações.

Nossas atividades podem ser acompanhadas no nosso site: www.seaembu.org, Facebook @SEAEMBU, Instagram e LinkedIn.

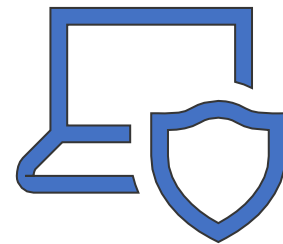

2.1. Notícias, releases, divulgação.

Dentre as notícias, releases e divulgações pela imprensa que destacamos neste ano, referem-se ao projeto “Olimpíada de Saneamento - Jovem ativo na sua comunidade” que foram publicados em diversos canais:

Sou ecológico REVISTA ECOLÓGICO GRUPO ECOLÓGICO EXPEDIENTE

Meio Ambiente | Sustentabilidade | Educação Ambiental | Saúde | Espaço Aberto | Agenda

Transformar materiais.
Nossa forma de
transformar o mundo. **CBMM**

"Olimpíada do Saneamento" é reinventada na pandemia e se torna online

Medida enfrenta desafios por falta de estrutura e, ao mesmo tempo, ganha benefícios em comparação à atuação presencial

Redação - redacao@souecologico.com

[f](#) [t](#) [w](#) [m](#)

Saneamento
Publicado em: 07/12/2020

- "Olimpíada do Saneamento" é reinventada na pandemia e se torna online. Medida enfrenta desafios por falta de estrutura e, ao mesmo tempo, ganha benefícios em comparação à atuação presencial.



Disponível em: <http://souecologico.com/sou-ecologico/olimpiada-do-saneamento-online/> .

2.2. Campanha #CLICKSEAE

CAMPANHA #CLICKSEAE em que os moradores da região enviam fotos da fauna para expor nas redes sociais (FACEBOOK e INSTAGRAM).

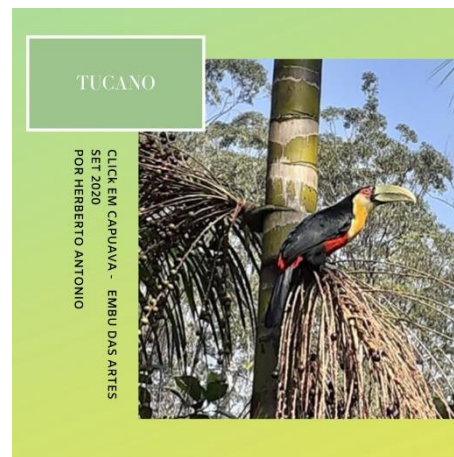



2.3. Campanha #SEAEVOCE

CAMPANHA #SEAEVOCE tratam de uma *sequência de vídeos (YOUTUBE)* com dicas ecológicas e brincadeiras para toda família, em parceria com o Projeto Olimpíada de Saneamento.

#SEAEVOCE

The screenshot shows a YouTube search results page for the hashtag #SEAEVOCE. The top video is titled 'Dica da Fernandinha Campos Luiz' and has a duration of 1:39. The second video features a woman in a green shirt and has a duration of 2:06. The third video is titled 'Aranhas Formigas Insetos Borboletas' and has a duration of 1:17. The search results on the right show '#S' with 185 results for the second video and '#S' with 219 results for the third video. The SEAE logo is visible in the bottom right of each video thumbnail.

Dica da
Fernandinha
Campos Luiz

SEAE

1:39

#S
185

SEAE

2:06

#S
219

SEAE

Aranhas
Formigas
Insetos
Borboletas

1:17



3. PARTICIPAÇÃO EM CONSELHOS

A Sociedade Ecológica Amigos de Embu participa e acompanha as atividades do município e do entorno em diversos conselhos:

- Conselho de Meio Ambiente Municipal de Embu das Artes – COMAM, representado por Rodolfo Almeida e suplente Jair Raupp;
- Conselho Gestor da APA Embu Verde – CGAEV, representado por Rodolfo Almeida e suplente Jair Raupp;
- Conselho da Reserva da Biosfera do Cinturão Verde da Cidade de São Paulo – RBCV, representado por Ismael Nobre e suplente Flavio Frascino;
- Comitê de Bacias do Alto Tietê, representado por Rodolfo Almeida e suplente Adriana Abelhão;
- Conselho de Orientação do Parque Jequitibá, Francisco Maia e suplente Rodolfo Almeida.





4. FISCALIZAÇÃO E DENÚNCIA DE DANOS AO PATRIMÔNIO NATURAL E À SOCIEDADE CIVIL

O trabalho de fiscalização e denúncias de descasos ao meio ambiente é um dos mais difíceis nas atividades de uma ONG ambientalista. Na maioria das vezes, o retorno é muito lento, a burocracia para acompanhar os andamentos é enorme, mas em algumas delas, temos respostas positivas, como a minimização do problema, autos de infração e embargo de obras, e até mesmo as multas para pessoa física ou jurídica.

Neste ano protocolamos aproximadamente **143 ofícios nos órgãos públicos**, como CETESB, Prefeituras, PM Ambiental e Ministério Público. Os assuntos foram observações de membros da entidade, da comunidade local e do entorno.

Algumas pessoas procuram a SEAE para obter informações de como procederem para denunciar, solicitar fiscalizações, dúvidas e orientações. Constantemente a SEAE vem se tornando um elo entre a comunidade e os órgãos públicos, por meio das ações realizadas ao longo dos anos.

Entre os processos destacam-se neste ano, foram os loteamentos ilegais e risco a fauna e flora:





5. PROJETOS

5.1. Projeto Observando Rios – SOS Mata Atlântica

Realizado no rio Ribeirão da Ressaca, o projeto tem parceria com a SOS Mata Atlântica e visa reunir comunidades para mobilizá-las em torno da qualidade da água de rios, córregos e outros corpos d'água das localidades onde elas vivem.

Os participantes recebem informações do trabalho da SEAE, noções sobre as bacias hidrográficas, saneamento básico, a relação desse rio com o abastecimento da represa Guarapiranga e o tratamento dessa água pela SABESP para fornecimento aos moradores.

São análises periódicas da água, que formam um monitoramento, realizado por grupos de moradores da região e escolas com um kit desenvolvido pelo programa Rede das Águas. O kit possibilita a avaliação dos rios a partir de parâmetros, que incluem níveis de oxigênio, fósforo, PH, odor, aspectos visuais, entre outros, e classifica a qualidade das águas em cinco níveis de pontuação, de acordo com a legislação ambiental: péssimo, ruim, regular, bom e ótimo.

Os resultados de todos os monitoramentos são reunidos e disponibilizados no relatório "Retrato da Qualidade da Água no Brasil", divulgado anualmente, em especial no Dia Mundial da Água.



Participantes

Inara e Camila, voluntários.



5.2. Olimpíada do saneamento – Jovem ativo na sua comunidade (Apoio FUNDO CASA)

O projeto Olimpíada do Saneamento – Jovem ativo na sua comunidade, tem o objetivo de conscientizar os alunos das escolas públicas estaduais e municipais na cidade de Embu das Artes e do entorno, levando oficinas para instituições, com intuito de promover maior envolvimento e mobilização da comunidade através da educação ambiental.

As atividades estão previstas para ocorrerem durante 12 meses, com aproximadamente 10 escolas estaduais no município de Embu das Artes. As propostas e ações estão divididas em três etapas, onde a 1 - Mobilização das comunidades envolve a Levantamento e visitas as escolas municipais e estaduais, a criação dos jogos colaborativos do saneamento e educação ambiental nas instituições de ensino da comunidade; a etapa 2 - Educação ambiental e Conscientização dos alunos das escolas, pretende promover a produção de material temático de saneamento, realizar oficinas práticas para a comunidade, realizar um abaixo assinado pedindo atenção dos governantes nas políticas públicas envolvendo o saneamento na região e a apresentação do projeto para os vereadores; já a etapa 3 - Olimpíada do saneamento e apresentação dos resultados alcançados, será um evento único com junção das escolas participantes, competição e apresentação das mesmas, aberta para a comunidade.

Contudo, o projeto visa alcançar através das capacitações e engajamento dos alunos, que eles possam aplicar na sua casa e comunidade, e juntos possamos mobilizar políticas públicas e trazer visibilidade para a região e importância do cuidado dos nossos recursos hídricos e saneamento, bem como a sua replicabilidade.

Durante o desenvolvimento do projeto houve a necessidade de reinventar a metodologia e a aplicação da ação devido aos acontecimentos atípicos do ano de 2020. Assim, a partir das recomendações do Ministério da Saúde e OMS, a “Olimpíada do Saneamento” passou a ser exclusivamente online com o intuito de otimizar as atividades e proporcionar resultados positivos, alcançando 50 participantes diretos e 3 mil participantes indiretos via redes sociais. Ainda dentro do projeto, foi realizado o curso online “Educação Ambiental para Saneamento e a Saúde” que atendeu 51 participantes, além da palestra online “Água, a energia da vida” que contou com a participação de 15 pessoas. Como o intuito do projeto é promover a conscientização e o



incentivo da aplicação correta do saneamento básico na comunidade, foi decidido que todas as 5 escolas envolvidas na iniciativa seriam premiadas nas categorias de vídeo, ilustração, fotografia e quis como vencedoras, sendo elas: E. E. Dona Maria Nélide Sampaio de Mello, E. E. Dr. Eduardo Vaz, E. E. Irmã Iria kunz, E. E. Madre Odette de Souza Carvalho (MOSC) e E. E. Tadakiyo Sakai.



Participantes	Rodolfo, Inara, Camila, Rafaela e Fernanda.
---------------	---



6. CRONOGRAMA MENSAL DAS ATIVIDADES E PARTICIPAÇÃO

MÊS	ATIVIDADE
JANEIRO	Observando Rios
	Plantio no Parque do Lago Francisco Rizzo em parceria com Kabbalah Centre do Brasil
FEVEREIRO	Observando Rios
	Projeto ODS – visitas as escolas
MARÇO	Observando Rios
	Projeto ODS – visitas as escolas
ABRIL	Observando Rios
	Atividades/Campanha online
MAIO	Observando Rios
	Atividades/Campanha online
JUNHO	Semana do Meio Ambiente – Série de Lives
JULHO	Atividades/Campanha online
AGOSTO	Atividades/Campanha online
SETEMBRO	Atividades/Campanha online
OUTUBRO	Observando Rios
	Webinário CASA Cidades – Fundo Socioambiental CASA
	Oficina "SANEAMENTO BÁSICO, PARA O USO CONSCIENTE DA ÁGUA" à convite dos parceiros Consórcio Rio DBO Alto Pirajuçara/ Sabesp, no Jardim Mitsutani em SP.
NOVEMBRO	DOAÇÃO DE MUDAS SEAE
	CURSO SEAE - EDUCAÇÃO AMBIENTAL PARA SANEAMENTO E SAÚDE
DEZEMBRO	Oficina "SANEAMENTO BÁSICO, PARA O USO CONSCIENTE DA ÁGUA" à convite dos parceiros Consórcio Rio DBO Alto Pirajuçara/ Sabesp, no CCA Ana Maria em SP.
	"OLIMPÍADA DO SANEAMENTO – JOVEM ATIVO NA SUA COMUNIDADE" – Resultados
	Palestra gratuita: "ÁGUA, A ENERGIA DA VIDA" em parceria com a SABESP.
TOTAL APROXIMADO DE PARTICIPANTES DAS ATIVIDADES:	
+/- 100 ATENDIMENTO PRESENCIAL (MENOR DEVIDO AO PERÍODO DE PANDEMIA).	
+/- 3000 ATENDIMENTO ONLINE – ACESSO VIA REDES SOCIAIS E SITE (AUMENTO EM PERÍODO DE PANDEMIA).	



7. REGISTRO DAS ATIVIDADES

7.1. Observando Rios - Janeiro 2020



7.2. Plantio no Parque do Lago Francisco Rizzo em parceria com Kabbalah Centre do Brasil



7.3. Observando Rios - fevereiro 2020



7.4. Projeto ODS - EE Profª Marlene Aparecida Maia Olberg

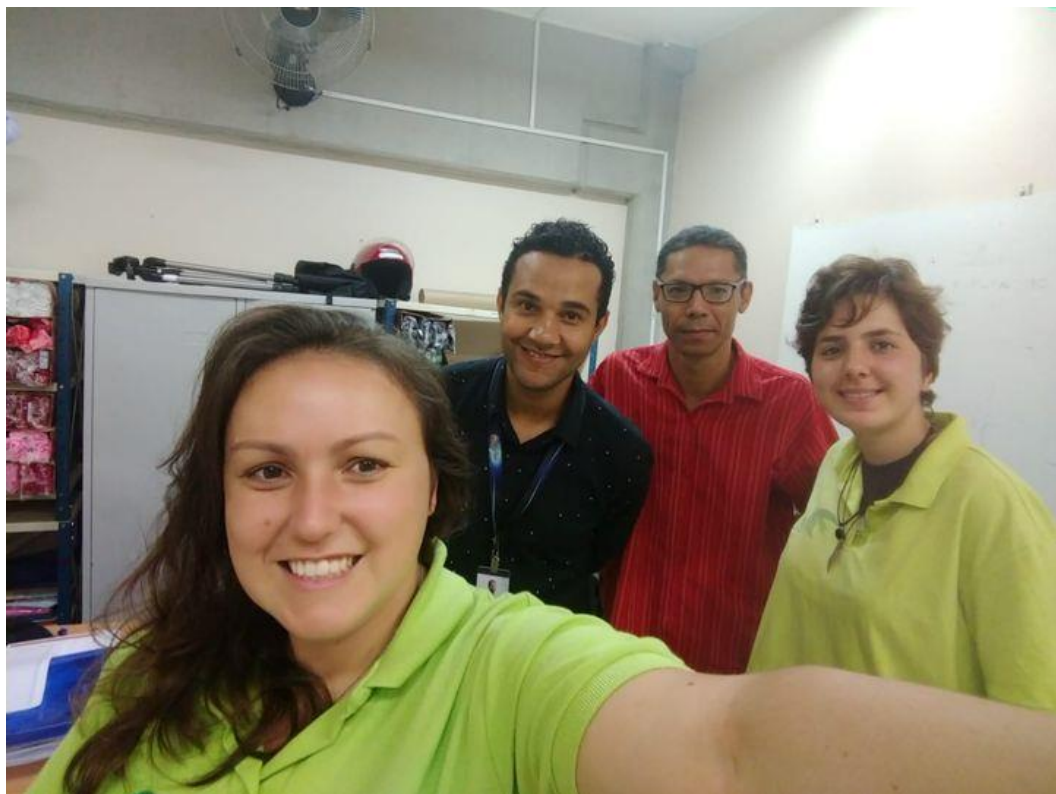

7.5. Projeto ODS - EE Paulo Chagas Nogueira



7.6. Projeto ODS - EE João Martins



7.7. Projeto ODS - EE Paulo Chagas Nogueira



7.8. Projeto ODS - EE Dr. Eduardo Vaz



7.9. Projeto ODS - EE Jackes Klein



7.10. Projeto ODS - EE Parque Jane II



7.11. Projeto ODS - EE Profª Marlene Aparecida Maia Olberg



7.12. Observando rios - Março 2020



7.13. Observando rios - Abril 2020



7.14. Observando rios - Maio 2020



7.15. Observando rios - Outubro 2020



7.16. Webinarío CASA Cidades – Fundo Socioambiental CASA



7.17. oficina "SANEAMENTO BÁSICO, PARA O USO CONSCIENTE DA ÁGUA" à convite dos parceiros Consórcio Rio DBO Alto Pirajuçara/ Sabesp, no Jardim Mitsutani em SP.



7.18. DOAÇÃO DE MUDAS SEAE





7.19. CURSO SEAE - EDUCAÇÃO AMBIENTAL PARA SANEAMENTO E SAÚDE

CURSO DE CAPACITAÇÃO
EDUCAÇÃO AMBIENTAL PARA O SANEAMENTO E A SAÚDE
PROJETO OLIMPIADA DE SANEAMENTO - JOVEM ATIVO NA SUA COMUNIDADE

JORGE A. O. PINTO
23/11/2020 ÀS 14H
USO CONSCIENTE E REUSO DA ÁGUA

RODOLFO ALMEIDA
16/11/2020 ÀS 14H
ABERTURA, HISTÓRIA DA SEAE E PROJETO

MARCOS UMMUS
ÁGUA E A BACIA HIDROGRÁFICA

CESAR PEGORARO
CULTURA, ARTE E AMBIENTE
24/11/2020 ÀS 14H

RENATO GONDA
PRESERVAÇÃO E MATA ATLÂNTICA

RODOLFO ALMEIDA
17/11/2020 ÀS 14H
SANEAMENTO ECOLÓGICO

MAIS CONVIDADOS

WAGNER RAMALHO
23/11/2020 ÀS 14H
RESÍDUOS SÓLIDOS E AGROECOLOGIA

ANGÉLICA SOARES

INSCRIÇÕES E MAIS INFORMAÇÕES ACESSE:
WWW.SEAEMBU.ORG
VAGAS LIMITADAS

SEAE - SOCIEDADE ECOLÓGICA AMIGOS DE EMBU

SEAE RUA JOÃO BATISTA MEDINA, 358 CENTRO
EMBU DAS ARTES - SP CEP 06840-000
WWW.SEAEMBU.ORG | 011 47816837 | SEAE@SEAEMBU.ORG

fundo casa SOCIOAMBIENTAL

7.20. Palestra gratuita: "ÁGUA, A ENERGIA DA VIDA" em parceria com a SABESP.

SEAE **CONVITE ESPECIAL PARA OS ESTUDANTES** **fundo casa** SOCIOAMBIENTAL

Gostaríamos de convidar a todos os jovens e estudantes do ensino Fundamental II (6º ao 9º ano) para participarem da **PALESTRA GRATUITA:**

"ÁGUA, A ENERGIA DA VIDA"

NOVA DATA
02 DE DEZEMBRO
15H ÀS 16H15

CONVIDADA:
LUZIA HELENA ALMEIDA
Poeta, escritora, jornalista e turismóloga. Há mais de 30 anos - Analista de Gestão em Comunicação e Educação Ambiental da SABESP.

INSCRIÇÕES NO SITE WWW.SEAEMBU.ORG
CERTIFICADO DE PARTICIPAÇÃO

jovemativonasuacomunidadeSEAE # olimpiadadosaneamentoSEAE # seaembu

7.21. "OLIMPIADA DO SANEAMENTO – JOVEM ATIVO NA SUA COMUNIDADE" – Resultados





7.22. Oficina "SANEAMENTO BÁSICO, PARA O USO CONSCIENTE DA ÁGUA" à convite dos parceiros Consórcio Rio DBO Alto Pirajuçara/ Sabesp, no CCA Ana Maria em SP.





8. CONSIDERAÇÕES FINAIS

As atividades e ações desenvolvidas durante este ano, tiveram apoio de voluntários, associados, convênios e parcerias, que possibilitaram desenvolver projetos como “Olimpíada do Saneamento - jovem ativo na sua comunidade” e ainda, capacitações, oficinas e palestras.

As vivências foram distribuídas em atividades presenciais e online devido a pandemia. Elas permitiram a troca de conhecimento, o envolvimento de novos voluntários devida as visibilidades dos projetos, e o aumento do alcance da instituição em outras regiões tanto como local da sede.

No intuito de continuar os trabalhos, buscamos firmar novas parcerias, envolver mais a participação das pessoas, dos equipamentos públicos e privados, para que juntos possamos definir estratégias e buscar soluções para os desafios diários.

Agradecimento especial a toda equipe e voluntários!

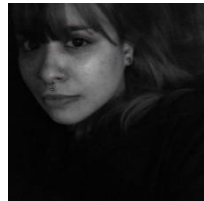



SOCIEDADE ECOLÓGICA AMIGOS DE EMBU – SEAE

Cuidando da Terra e das pessoas



SOCIEDADE ECOLÓGICA AMIGOS DE EMBU
Avenida João Batista Medina, 358 Embu - SP - CEP 06840-000.
(11) 4781.6837 - www.seaembu.org

